



2015 YILI

ORDU ÜNİVERSİTESİ

**BİLİMSEL ARAŞTIRMA PROJELERİ
KOORDİNASYON BİRİMİ**

FAALİYET RAPORU

SUNUŞ.....	2
I- GENEL BİLGİLER.....	3
A.MİSYON VE VİZYON	4
B.YETKİ, GÖREV VE SORUMLULUKLAR	5
C.İDAREYE İLİŞKİN BİLGİLER	7
1- <i>Fiziksel Yapı</i>	7
2- <i>Bilgi ve Teknolojik Kaynaklar</i>	7
3- <i>Örgüt Yapısı</i>	8
4- <i>Personel Genel Bilgileri</i>	9
5- <i>Yönetim ve İç Kontrol Sistemi</i>	10
II- AMAÇ VE HEDEFLER	10
A.İDARENİN AMAÇ VE HEDEFLERİ.....	10
B.TEMEL POLİTİKALAR VE ÖNCELİKLER	11
III- FAALİYETLERE İLİŞKİN BİLGİ VE DEĞERLENDİRMELER	12
2- <i>Bütçe Uygulama Sonuçları</i>	15
3- <i>Temel Mali Tablolara İlişkin Açıklamalar</i>	15
IV- KURUMSAL KABİLİYET VE KAPASİTENİN DEĞERLENDİRİLMESİ	17
A-ÜSTÜNLÜKLER.....	17
B-ZAYIFLIKLAR	17
C-DEĞERLENDİRME	18
V- ÖNERİ VE TEDBİRLER.....	18
İÇ KONTROL GÜVENCE BEYANI.....	19

SUNUŞ

10 Nisan 2002 tarihli ve 24722 sayılı resmi gazetede yayımlanan Yükseköğretim kurumları Bilimsel Araştırma Projeleri hakkındaki yönetmeliğin 5. Maddesi gereğince Ordu Üniversitesi Senatosunun 29.12.2011 tarihli ve 2011/124 sayılı toplantısında aldığı karar doğrultusunda düzenlenen yönerge; Ordu Üniversitesi Senatosunca yeniden revize edilerek kabul edilmiş olup, 9 farklı proje tipi ve bu projeler kapsamında 2 bilimsel destek yer almaktadır.

Bilimsel Araştırma Projeleri Koordinasyon Biriminde (BAP), akademik birimlerde araştırma faaliyetlerinin hızlanması için yürütülecek 'Altyapı Projeleri'; öğretim üyeleri ve doktora, tıpta uzmanlık ya da sanatta yeterlik eğitimini tamamlamış araştırmacılar tarafından yürütülecek 'Araştırma Projeleri'; üniversitemiz öğretim üyeleri danışmanlığında yüksek lisans, doktora, tıpta uzmanlık çalışmaları için hazırlanan 'Tez Projeleri', üniversitemizdeki bilimsel faaliyetlerin artırılmasını amaçlayan 'Bilimsel etkinlik Düzenleme Projeleri' ile 'Bilimsel Etkinlik Katılım Desteği', 'Yayın Desteği' ve 'Hızlı Destek' ek destekleriyle bunlara ilişkin hizmetlerin yürütülmesi için gerekli işlemler gerçekleştirilmektedir.

Birimimizle ilgili bilgileri içeren bu rapor hesap verilebilirlik ilkeleri çerçevesinde doğru ve güvenilir verilere dayanılarak hazırlanmış olup, değerlendirmeler objektif olarak yapılmıştır.

Saygılarımla, (03.2016)

Prof. Dr. Fikri BALTA
Rektör Yardımcısı

I- GENEL BİLGİLER

Ordu Üniversitesi Bilimsel Araştırma Projeleri Birimi (BAP) faaliyetleri: Ordu Üniversitesi Senatosunun 25.12.2015 tarih ve 2015/159 sayılı Senato kararıyla ile kabul edilen Bilimsel Araştırma Projeleri Koordinasyon Birimi Yönergesi uyarınca;

Araştırma Projeleri

Tez Projeleri

Altyapı Projeleri

Güdümlü Projeler

Çok Disiplinli Projeler

Sanayi İşbirliği Projeleri

Bilimsel Etkinlik Düzenleme Projeleri

Yayın ve Kongre Katılım Destekleri

Hızlı Destek

türlerinde proje ve destekler uygulanabilmektedir.

A. Misyon ve Vizyon

Misyon

Üniversitemizin bütün birimlerinde gelişmiş bir araştırma kapasite ve becerisinin oluşturulmasına ve bunun verimli bir şekilde kullanılmasına, lisans üstü tez ve araştırma projelerine etkin destek verilmesine ve böylece evrensel boyutta düşünce, bilim ve teknoloji üretimine katkı sağlamaktır. Aynı zamanda bilimsel katma değere ve milli niteliğe sahip projelerle bölgemizin ve ülkemizin sosyoekonomik ve kültürel gelişimine katkılar sağlamaktır. Araştırma ve bilimsel etkinliklerin artırılarak kurumsal saygınlığın üst düzeylere taşınması özgörev edinilmiştir.

Vizyon

Proje çalışmalarından çıkan araştırma sonuçlarının uygulanabilir hale gelmesini sağlamak, üniversite sanayi ve toplum arasında ortak çalışmaların artırılması, teknoloji üretimine ve rekabet gücüne katkı vererek bilimsel ve teknolojik niteliği yüksek projelerle ülkemiz ve bölgenin önde gelen üniversiteleri arasında olmak, ulusal ve uluslararası araştırmalarıyla dünya ölçütlerinde bilgi üreten, bilgiyi paylaşarak yaygınlaştıran, böylece ülkenin geleceğine katkıda bulunan üniversiteler içinde lider bir birim olmak özgörüşümüzdür.

B. Yetki, Görev ve Sorumluluklar

a- BAP Komisyonu

- 1) Proje başvuru takvimini ve proje formlarını hazırlayarak araştırmacılara duyurur.
- 2) Desteklenecek proje türlerini ve uygulama esaslarını belirler. Komisyon gerekli gördüğü hallerde proje türlerinde ve kapsamında değişiklik yapabilir, bazı uygulamaları kaldırabilir veya yeni uygulamaları yürürlüğe koyabilir.
- 3) Her yıl projeler için sağlanacak destek limitlerini belirler ve duyurur.
- 4) Desteklenmesine karar verilen projeler için ayrıntıların belirtildiği bir sözleşme protokolü hazırlar ve onaya sunar.
- 5) Ordu Üniversitesi bilim politikaları doğrultusunda, proje başvuruları ve değerlendirmelerinde dikkate alınacak ilkeleri belirler ve ilan eder.
- 6) Ön Değerlendirme Komisyonları oluşturulması ve üyelerinin belirlenmesi çalışmalarını yürütür.
- 7) Proje başvurularını, Proje Değerlendirme Grupları (PDG) ve hakem görüşleri göz önünde bulundurularak değerlendirir ara ve sonuç raporlarını karara bağlar.
- 8) Proje yürütücülerinden gelen ek süre, ek bütçe ve diğer talepleri PDG görüşlerini göz önünde bulundurarak değerlendirir ve karara bağlar.
- 9) Yönerge ile usul ve esaslarda belirtilen şartlar dahilinde proje çalışmalarını yerinde inceleyebilir, proje yürütücülerini değiştirebilir veya projeyi yürürlükten kaldırabilir.
- 10) Sözleşme ve yönerge maddelerine aykırı durumlarda yönergede düzenlenmiş olan yaptırımların uygulanmasına karar verir.
- 11) Her yılın sonunda desteklenen, incelemeye alınan, devam eden ve tamamlanan projeler hakkında Rektörlüğe rapor sunar,
- 12) Yükseköğretim kurumları Bilimsel/Sanatsal Araştırma Projeleri Hakkındaki Yönetmelik kapsamında, Rektörlüğün verdiği diğer görevleri yerine getirir.

b- BAP Koordinatörü

- 1) Birimin program ve faaliyetlerini yönetmelik, yönerge ve BAP komisyon kararları doğrultusunda düzenlemek ve yürütmek,
- 2) BAP Komisyon Başkanı görevi başında bulunmadığı zamanlarda, komisyon başkanlığına vekalet etmek,
- 3) Projelerle ilgili duyuruları hazırlamak, yazışmaları yapmak,
- 4) PDG ve BAP komisyon toplantıları için gündemi hazırlamak,
- 5) BAP komisyon toplantılarında raportörlük yapmak,
- 6) Birim ve BAP komisyon faaliyetlerinde iletişim ve koordinasyonu sağlamak,
- 7) Rektörün konuyla ilgili görevlendirdiği Rektör Yardımcısına BAP komisyonu ve birim çalışmalarını hakkında dönemsel yazılı raporlar sunmak.

c- Proje Değerlendirme Grupları

(Sağlık, Fen, Sosyal, Eğitim ve Disiplinlerarası PDG)

- 1) Koordinatörlüğün talebi üzerine toplanarak proje başvurularının belirlenmiş yöntemlere uygun olarak hazırlanıp hazırlanmadığının belirler,
- 2) Proje önerileri için hakemleri saptar,
- 3) Proje gelişme raporlarını değerlendirir,
- 4) Projelerle ilgili her türlü idari ve mali değişikliklerin projeye uygunluğunu belirler.
(yürütücü ve araştırmacıların değişimi, süre uzatımı veya durdurma istemi ek bütçe ve fasıl aktarımı vb.)

C. İdareye İlişkin Bilgiler

1- Fiziksel Yapı

1.1- Hizmet Alanları

	Sayısı (Adet)	Alanı ~ (m2)	Kullanan Sayısı
Servis	0	0	0
Çalışma Odası	5	100 m2	7
Toplam	5	100 m2	7

Tablo 1

2- Bilgi ve Teknolojik Kaynaklar

2.1- Bilgisayarlar ve Teknolojik Kaynaklar

Cinsi	İdari Amaçlı (Adet)	Eğitim Amaçlı (Adet)	Araştırma Amaçlı (Adet)
Bilgisayar	7		
Fotokopi makinesi	1		
Çok fonksiyonlu yazıcı	3		

Tablo 2

3- Örgüt Yapısı

3.1- BAP Komisyon Üyeleri

KOMİSYON	
Prof.Dr. Fikri BALTA	Komisyon Başkanı
Prof. Dr. Tahsin TONKAZ	Üye
Prof.Dr. Alpay HAKTANIR	Üye
Prof.Dr. Hasan SEVGİLİ	Üye
Prof.Dr. Zekai TARAKÇI	Üye
Doç. Dr. Gökhan ÖZSOY	Üye
Doç. Dr. Kürşat KORKMAZ	Üye
Doç. Dr. Nülüfer ERBİL	Üye
Doç. Dr. Enver SARI	Üye
Doç. Dr. Emine BAĞDATLI	Koordinatör
Yrd. Doç. Dr. Mehmet Sami GÜLER	Üye

3.2- BAP ORGANİZASYON ŞEMASI

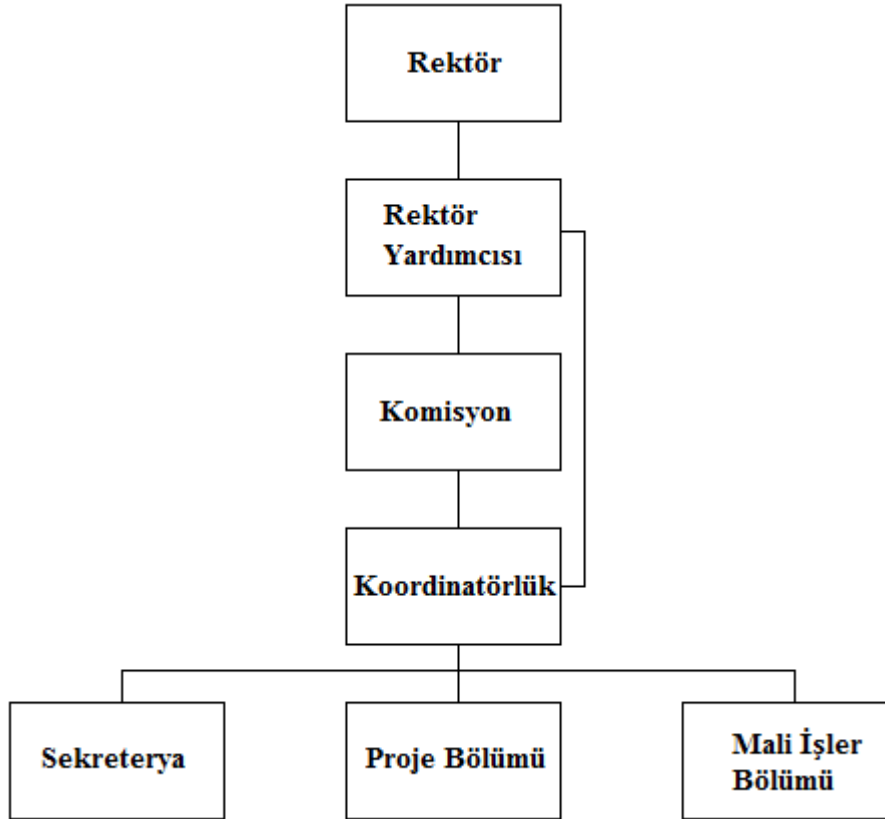

Tablo 3

4- Personel Genel Bilgileri

4.1- Görevli Personel

Doç.Dr. Emine BAĞDATLI	Koordinatör
Yakup KARADENİZ	Şube Müdürü
Emel SEVGİLİ	Uzman
Mehmet KOCAL	Bilgisayar İşletmeni
Yusuf Mürsel KAHVECİ	Bilgisayar İşletmeni
İbrahim TURAN	Memur
Nilgün DİNÇ	Büro Personeli

4.2- Personele İlişkin İstatistik

İdari Personelin Eğitim Durumu					
	İlköğretim	Lise	Ön Lisans	Lisans	Y.L. ve Dokt.
Kişi Sayısı	0	0	1	4	2
Yüzde ~	0	0	%14	%58	%28

Tablo 4

İdari Personelin Hizmet Süresi						
	1 – 3 Yıl	4 – 6 Yıl	7 – 10 Yıl	11 – 15 Yıl	16 – 20 Yıl	21 - Üzeri
Kişi Sayısı	2	0	3	1	1	0
Yüzde ~	%29	0	%43	%14	%14	0

Tablo 5

İdari Personelin Yaş İtibariyle Dağılımı						
	21-25	26-30 Yaş	31-35 Yaş	36-40 Yaş	41-50 Yaş	51- Üzeri
Kişi Sayısı	0	1	1	4	1	0
Yüzde ~	0	%14	%14	%58	%14	0

Tablo 6

5- Yönetim ve İç Kontrol Sistemi

BAP: Bilimsel Araştırma Projeleri Komisyonunun sekretarya hizmetlerinin yürütülmesi, bütçe ödeneklerinin özel hesaba aktarılması ve özel hesaba ilişkin iş ve işlemlerin yürütülmesinden sorumlu, Rektörlüğe bağlı olarak kurulan birimdir.

Ön Malî Kontrol: Bilimsel Araştırma Projeleri ile ilgili işlemlerin gerçekleştirilmesi aşamasında yapılan kontroller ile malî hizmetler birimi tarafından yapılan kontrollerdir. Ön malî kontrol süreci, malî karar ve işlemlerin hazırlanması, yüklenmeye girişilmesi, iş ve işlemlerin gerçekleştirilmesi ve belgelendirilmesinden oluşur. Bilimsel Araştırma Projelerinde ön malî kontrol görevi, yönetim sorumluluğu çerçevesinde yürütülür.

II- AMAÇ ve HEDEFLER

A. İdarenin Amaç ve Hedefleri

Stratejik Amaçlar	Stratejik Hedefler
BAP Biriminin geliştirilmesi dahilinde;	Akademisyenlerin Sağlık, Fen, Sosyal, Eğitim Bilimleri ve Disiplinlerarası alanlarda proje almalarının sağlanması amaçlanmaktadır.
	Ordu Üniversitesi öğretim üyelerinin özgün ulusal ve uluslararası yayınlarının sayı ve nitelik olarak arttırılmasına katkı sağlamak,
	Etki faktörü yüksek dergilerdeki Ordu Üniversitesi adresli yayınların sayısının arttırılmasına katkı sağlamak,
	Proje kaynaklı yayınların talep edilmesi ve iletişim kaynakları vasıtasıyla duyurusunun yapılmasıdır.
	BAP birimimizin tanınırlığı ve prestijini arttırmak, birimiz destekleriyle üretilen bilimsel çıktılarda yer almak üzere, üniversitemiz akademisyen ve yüksek lisans öğrencileri arasında BAP logo tasarım yarışmasının düzenlenmesidir.
Disiplinlerarası araştırma faaliyetlerinin arttırılması,	Disiplinlerarası araştırma faaliyetlerinin örgütlenmesi için gerekli mekanizmaların oluşturulmasıdır.
Araştırmacılarımızı BAP birimi dışındaki proje destek kaynaklarından haberdar etmek ve daha büyük ölçekli ulusal ve uluslararası projelerin tasarlanmasına teşvik etmek,	Proje çalıştaylarının devamını düzenlemektir.
Toplum-Üniversite bütünleşmesine katkı sağlamak,	Bu amaçla öncelikli alanlar çağrısı programı oluşturmak, aile, kadın, çocuk, yaşlı, engelli sorunlarının çözümüne yönelik projelere de

	destek vermektir.
Üniversitemiz birimlerinin BAP birimi faaliyetleri ve destekleri hakkında bilgilendirilmesi,	Bilgilendirme toplantıları yapılmasıdır.
	BAP birimini ve verdiği destekleri özetleyen bir broşür hazırlanması ve seminerler sırasında dağıtılmasıdır.
	E-BAP internet sitemizin düzenlenmesi ve kullanımı daha pratik bir hale getirilmesi, sıkça sorulan sorular (SSS) sekmesini ekleyerek araştırmacılarımıza tam destek olmaktır.

B. Temel Politikalar ve Öncelikler

- Ülkenin bilim ve teknikte ileri seviyelere taşınacağı projelere,
- Ülkemizin ve bölgenin sorunlarına çözüm getirecek projelere,
- Araştırma altyapısının üst seviyelere taşınması amacıyla Altyapı Destek projelerine,
- Akademik altyapının geliştirilmesi gayesiyle Araştırma ve Lisansüstü Tez projelerine öncelik vermek BAP çalışma politikası ve öncelikleridir.

III- FAALİYETLERE İLİŞKİN BİLGİ VE DEĞERLENDİRMELER

1- Proje ve Destek Sayıları

	PROJE/DESTEK TÜRÜ	2014 SAYISI	2015 SAYISI
PROJELER	ARAŞTIRMA	14	32
	TEZ	67	39
	ALTYAPI	4	3
	BİLİMSEL ETKİNLİK DÜZENLEME	0	1
DESTEKLER	KONGRE	68	178
	YAYIN	46	33
	<u>TOPLAM</u>	199	286

Tablo:7

- Destek ve Proje sayılarındaki artışın belirgin bir kısmını, bilimsel etkinliklere katılım oluşturmaktadır. Kabul gören araştırma projelerindeki sayı ise bir önceki yıla göre %100' ün üzerinde artışla 32 olmuştur. Bu artışlardaki değişimin önemli etkenleri arasında 2015 yılı içerisinde bilimsel çalışmalara katılan akademisyen sayısının artışının yanı sıra gerek kurumumuzca gereksede devlet politikası kapsamında yapılan akademik teşviklerdeki düzenlemeler etkili olmuştur.

Desteklenen Projelerin Birimlere Göre Dağılımı	2014			2015			
	ARAŞTIRMA	TEZ	ALT YAPI	ARAŞTIRMA	TEZ	ALT YAPI	BİLİMSEL ETKİNLİK DÜZENLEME
DIŞ HEKİMLİĞİ FAKÜLTESİ	1	1	1	8	3	1	0
	2.460,00	9.723,00	54.000,00	70.368,59	34.436,25	80.000,00	0,00
EĞİTİM FAKÜLTESİ	1	0	1	1	0	0	0
	4.996,12	0,00	70.025,68	9.996,04	0,00	0,00	0,00
FATSA DENİZ BİLİMLERİ FAKÜLTESİ	2	2	0	3	1	0	0
	9.836,00	14.000,00	0,00	29.930,00	6.986,75	0,00	0,00
FEN BİLİMLERİ ENSTİTÜSÜ	0	2	0	0	0	0	0
	0,00	12.918,00	0,00	0,00	0,00	0,00	0,00
FEN EDEBİYAT FAKÜLTESİ	5	17	1	5	8	0	1
	34.997,21	113.475,45	69.997,60	54.054,89	66.979,29	0,00	6.380,00
İLÂHİYAT FAKÜLTESİ	0	0	0	0	0	1	0
	0,00	0,00	0,00	0,00	0,00	87.768,40	0,00
SAĞLIK YÜKSEKOKULU	2	0	0	0	0	0	0
	9.620,00	0,00	0,00	0,00	0,00	0,00	0,00
TEKNİK BİLİMLER MESLEK YÜKSEKOKULU	0	0	0	1	1	0	0
	0,00	0,00	0,00	10.000,00	7.000,00	0,00	0,00
TIP FAKÜLTESİ	3	0	0	9	2	0	0
	15.000,00	0,00	0,00	74.291,27	19.965,70	0,00	0,00
ZİRAAT FAKÜLTESİ	0	45	1	5	24	1	0
	0,00	310.252,24	68.221,86	59.999,34	184.608,36	70.144,51	0,00
TOPLAM	14	67	4	32	39	3	1
	76.909,33	460.368,69	262.245,14	308.640,13	319.976,35	237.912,91	6.380,00

2014 Bilimsel araştırma projeleri için desteklenen ödenekler **799.523,16 TL** dir.

2015 Bilimsel araştırma projeleri için desteklenen ödenekler **872.909,39 TL** dir.

	2014		2015	
	KONGRE	YAYIN	KONGRE	YAYIN
BEDEN EĞİTİMİ VE SPOR YÜKSEKOKULU	0	0	1	0
	0,00	0,00	2.000,00	0,00
DIŞ HEKİMLİĞİ FAKÜLTESİ	10	0	35	1
	6.000,00	0,00	46.250,00	585,00
EĞİTİM FAKÜLTESİ	10	6	22	0
	8.000,00	2.659,00	29.000,00	0,00
FATSA DENİZ BİLİMLERİ FAKÜLTESİ	1	11	5	4
	1.500,00	4.776,00	4.813,31	1.330,00
FATSA MESLEK YÜKSEK OKULU	1	0	3	0
	500,00	0,00	4.750,00	0,00
FEN BİLİMLERİ ENSTİTÜSÜ	0	0	2	0
	0,00	0,00	1.500,00	0,00
FEN EDEBİYAT FAKÜLTESİ	15	13	32	5
	11.229,00	6.594,64	35.250,00	2.435,00
GÜZEL SANATLAR FAKÜLTESİ	0	0	6	0
	0,00	0,00	6.050,00	0,00
İKİZCE MESLEK YÜKSEKOKULU	0	0	1	0
	0,00	0,00	2.000,00	0,00
MÜZİK VE SAHNE SANATLARI FAKÜLTESİ	2	0	1	0
	2.000,00	0,00	750,00	0,00
REKTÖRLÜĞE BAĞLI BİRİMLER	0	0	1	0
	0,00	0,00	750,00	0,00
SAĞLIK YÜKSEKOKULU	4	0	8	1
	4.000,00	0,00	13.500,00	250,00
SOSYAL BİLİMLER MESLEK YÜKSEKOKULU	0	0	1	0
	0,00	0,00	2.000,00	0,00
TEKNİK BİLİMLER MESLEK YÜKSEKOKULU	3	1	6	0
	2.322,00	262,00	8.250,00	0,00
TIP FAKÜLTESİ	0	5	5	2
	0,00	1.352,00	5.000,00	508,00
ULUBEY MESLEK YÜKSEKOKULU	0	0	4	0
	0,00	0,00	4.250,00	0,00
ÜNVE İKTİSADİ VE İDARİ BİLİMLER FAKÜLTESİ	3	0	3	1
	3.500,00	0,00	4.750,00	250,00
ÜNVE MESLEK YÜKSEKOKULU	0	0	0	0
	0,00	0,00	0,00	0,00
ZİRAAT FAKÜLTESİ	19	10	42	19
	20.500,00	3.573,00	60.250,00	6.837,00
TOPLAM	68	46	178	33
	59.551,00	19.216,64	231.113,31	12.195,00

2014 yılı için verilen destek miktarı **78.767,64 TL** dir.

2015 yılı için verilen destek miktarı **243.308,31 TL** dir.

2- Bütçe Uygulama Sonuçları

	2015 BÜTÇE BAŞLANGIÇ ÖDENEĞİ	DÖNER SERMAYEDEN EKLENEN (%5)	2015 GERÇEKLEŞME TOPLAMI
	TL	TL	TL
BÜTÇE GERÇEKLEŞME TOPLAMI	820.000,00	866.119,53	1,023,703.94
03 - MAL VE HİZMET ALIM GİDERLERİ	340.000,00	866.199,53	946.533,26
06 - SERMAYE GİDERLERİ	480.000,00	0	77.170,68

Tablo 12

3- Temel Mali Tablolara İlişkin Açıklamalar

2015 Yılı Proje Harcamaları

2015 yılında toplamda BAP bütçesinden yapılan harcamalar aşağıda Tablo-13'de gösterilmiştir.

03.2 Sarf Malzeme Alımları	383,064.82 TL
03.3 Yolluk Giderleri	213,586.79 TL
03.5 Hizmet Alımı	79,311.17 TL
03.7 Demirbaş Malzeme Alımları	242,864.08 TL
03.8 Gemi Bakım Onarımı	27,706.40 TL
06.1 Sermaye Giderleri	77,170.68 TL
Toplam Harcama	1,023,703.94 TL

Tablo 13

4- Üniversitemiz Yayın Faaliyet Bilgileri

2011-2015 Yayın İstatistiği

İndekslere Giren Hakemli Dergilerde Yapılan Yayınlar

2010-2015 yılları arası SCI-SSCI-AHCI-SCI Expanded indeksli dergilerdeki Ordu Üniversitesi adresli toplam “Yayın” ve “Makale” sayısı aşağıdaki grafikte görülmektedir.

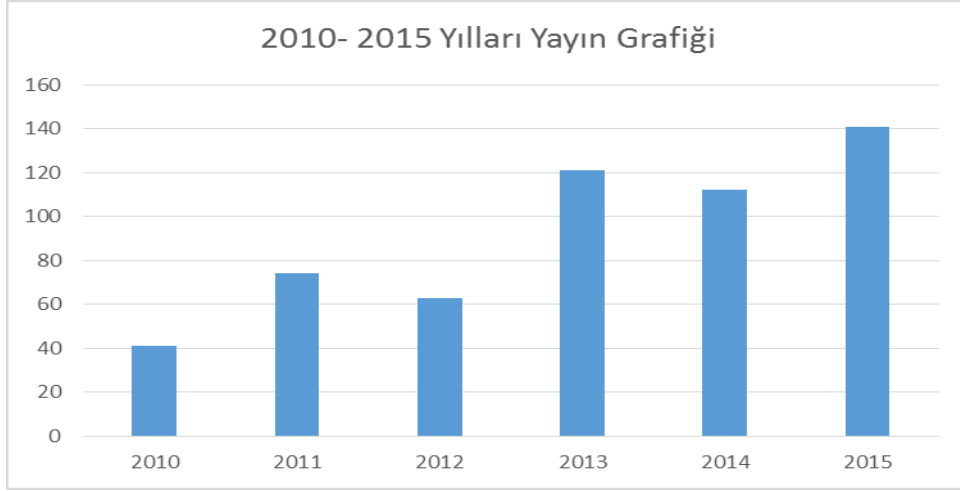

Tablo 14:

***Kaynak:** Veriler Web of Science veri tabanında “Address” kısmından “Ordu Univ ya da Univ Ordu” anahtar kelimesi ile yapılan taramalar sonucu elde edilmiştir.*

2015 yılı kurum bazında yayın sayısı 141 adete ulaşmıştır.

5- 2015 BAP İdari Faaliyetleri

- E-Bap sistemine aktif olarak geçiş sağlanmıştır.
- Birimde çalışan personel sayısı artırılarak hizmette kalite standardı yükseltilmiştir.
- Standart belge sistemine geçilmiş ve bu belgeler elektronik ortamda kullanıma sunulmuştur.
- 2547 sayılı kanununun 42. Maddesi gereği bilimsel çalışmalara yönelik arşiv yönetimi geliştirilmiştir.
- Verilecek hizmetlerin kalite standartlarının yükseltilmesi amacıyla yönerge değişikliği ve uygulama ilkelerine yönelik çalışmalar yürütülmüştür.
- Tüm faaliyetler üniversitemizin 2015-2019 stratejik planına bağlı bir şekilde ve iç kontrol uyum eylem planı göz önünde bulundurularak gerçekleştirilmiştir.

Performans Sonuçlarının Değerlendirilmesi

Üniversitemizin 2015-2019 Stratejik Planının amaçları doğrultusunda bilimsel çalışmaların kalitesi ve sayısının artırılmasına yönelik birimimiz sorumluluğu kapsamında destek miktarlarının artırılması ve projelerin çeşit ve niteliğinin geliştirilmesi amacıyla yönerge değişikliği yapılmış olup, 2016 yılında yürürlüğe girmiştir. Ayrıca '2016 yılı Proje Destekleme ve Uygulama İlkeleri' düzenlenerek yayınlanmıştır. Geri bildirimleri 2016 istatistikleri ile daha net izlenebilecektir.

Performans Bilgi Sisteminin Değerlendirilmesi

Veri kalitesinin artırılması için yapılan ölçümlerin ve kullanılan sistemlerin uluslararası standartlarda olması hedeflenmektedir.

Diğer Hususlar

- Bilimsel Araştırma Projeleri Komisyon kararlarının takibi ve uygulanması,
- Desteklenen projelere idari ve mali hizmetlerin verilmesi,
- Proje süre ve raporlarının takibi,
- Projelerden kaynaklanan yayınların izlenmesidir.

IV- KURUMSAL KABİLİYET ve KAPASİTENİN DEĞERLENDİRİLMESİ

A- Üstünlükler

- Nitelikli ve yetişmiş personele sahip olunması,
- Proje sunan motivasyonu yüksek grupların bulunması,
- Üniversitemiz yayınlarının ve atıf sayılarının yükselmesi,
- Proje türlerinde ve destek miktarlarında sağlanan artıştır.

B- Zayıflıklar

- Otomasyon sisteminin kullanımında yazılımsal eksikliklerin olması,
- Sosyal ve Eğitim alanlarındaki proje sayılarının yetersiz olması,
- Fiziki imkanların yetersizliği,
- Mevzuat değişikliklerinden kaynaklı gecikmeler,
- Araştırmacılarımızın büyük bir kısmının BAP'ı tek proje destek birimi olarak görmeleridir.

C- Deęerlendirme

- Üst yönetim ve Üniversitemiz birimlerine geri bildirimle sunulan hizmetlerin daha verimli ve kaliteli şekilde yerine getirilmelerinin sağlanmasına devam edilecektir.

V- ÖNERİ VE TEDBİRLER

- Öncelikli araştırma alanlarının belirlenmesi,
- Disiplinlerarası başta olmak üzere Araştırma ve Lisansüstü Tez Projelerine öncelik verilmesi,
- Ülkenin gelişmişlik seviyesini arttıracak, toplumun sorunlarına çözüm getirecek projelerin ayrıcalıklı desteklenmesi,
- Üniversitemiz araştırmacılarını, üniversitemiz mali kaynaklarının sınırlılıęı dahilinde, BAP biriminin tek proje destek kaynaęı olmadığı gerçeęiyle farklı birimlerden destek sağlamak üzere yönlendirmek,
- Bu amaçla üniversitemiz Proje Yönetim Ofisinin kurulmasıdır.
- Kaynak temininden çok bilimsel katma deęer sağlayan projelere öncelik verilmesi ulusal ve uluslararası platformda kurumsal kabiliyeti artıracaktır.

İÇ KONTROL GÜVENCE BEYANI

Harcama yetkilisi olarak yetkim dahilinde;

Bu raporda yer alan bilgilerin güvenilir, tam ve doğru olduğunu beyan ederim.

Bu raporda açıklanan faaliyetler için idare bütçesinden harcama birimimize tahsis edilmiş kaynakların etkili, ekonomik ve verimli bir şekilde kullanıldığını, görev ve yetki alanım çerçevesinde iç kontrol sisteminin idari ve mali kararlar ile bunlara ilişkin işlemlerin yasallık ve düzenliliği hususunda yeterli güvenceyi sağladığımı ve harcama birimimizde süreç kontrolünün etkin olarak uygulandığını bildiririm.

Bu güvence, harcama yetkilisi olarak sahip olduğum bilgi ve değerlendirmeler, iç kontroller, iç denetçi raporları ile Sayıştay raporları gibi bilgim dahilindeki hususlara dayanmaktadır.

Burada raporlanmayan, idarenin menfaatlerine zarar veren herhangi bir husus hakkında bilgim olmadığını beyan ederim. (Bilimsel Araştırma Projeleri Koordinasyon Birimi-04.03.2016)

Doç.Dr. Emine BAĞDATLI
BAP Koordinatörü